



**T.C.
BATMAN ÜNİVERSİTESİ**



BEDEN EĞİTİMİ VE SPOR YÜKSEKOKULU

2017-2018 EĞİTİM ÖĞRETİM YILI

ÖZEL YETENEK SINAVI KILAVUZU

BATMAN - 2017

Sevgili Gençler;



Beden Eğitimi ve Spor Yüksekokulu, spor kültürünü oluşturmak, ulusal ve evrensel spor bilincini geliştirmek, sporun birey ve toplum için önemini kavratmak gibi birçok görevi yüklenerek, her geçen gün kendini yenilemekte ve geliştirmektedir.

Batman Üniversitesi Beden Eğitimi ve Spor Yüksekokulu özel yetenek sınavlarına yönelik hazırlanan bu kitapçık, siz adaylara sınavın tüm aşamalarında yol göstermeyi hedeflemektedir.

Ülkemizde, hem kalite hem de sayısal olarak yetişmiş eğitimcilere ihtiyaç vardır. Bu ihtiyaç genç bir nüfusa sahip olan ülkemizde, beden eğitimi ve spor alanında daha belirgin olarak görülmektedir. Yetenekli ve yeterli; beden eğitimi öğretmeni, antrenör ve spor yöneticisi ihtiyacını karşılamada görev, bunları yetiştiren kurumlardadır.

Sınav yönergemizde ayrıntılarını bulacağınız, 2017-2018 Eğitim-Öğretim Yılı Beden Eğitimi ve Spor Özel Yetenek Sınavımız sizlere en hassas ve objektif değerlendirmeyi yapmak üzere öğretim elemanlarımızca hazırlanmıştır.

Özel yetenek sınavımızda milli sporcularımızı Üniversitemize yönlendirmek amacıyla, milli kontenjan konulmuştur.

Bu sınavda, insan etkisine imkân vermeyen, elektronik sistemlerle ölçülen, zaman ve sayısal değerlere dayalı değerlendirme sistemleri tercih edilmiştir. Kişisel değerlendirmelerden doğacak tüm hatalar ortadan kaldırılacaktır. Hak edene hakkının verileceği şeffaf bir sınavdan geçeceğinizden hiç kuşkunuz olmasın. Çevrenizde oluşabilecek ve sizi olumsuz etkileyecek dedikodulara itibar etmeyiniz. Sizleri istismar edecek kişi ve gruplara fırsat vermeyiniz. Bu tür söylenti ve eylemlerin, sizlerin sadece moralini bozmak ve başarınızı etkilemekten ileri gidemeyeceğini bilmenizde yarar görüyoruz.

Amacımız, sizleri sınavda ortaya koyabildiğiniz başarılarınıza göre en hassas şekilde en iyiden itibaren sıralamak ve kontenjanlarımızın elverdiği kadar adayı üniversitemizin öğrencisi yapmaktır.

Sınavlar, Yönetimimiz tarafından yakından izlenmekte ve hiçbir olumsuzluğa meydan vermeden gerçekleşmesi için bütün tedbirler alınmaktadır. Bu konuda herkesin kurallara titizlikle uyması için sizlerin de gereken kolaylığı ve anlayışı göstereceğinizi ümit etmekteyiz.

Giriş sınavlarımızda sizlerin tüm performansınızı ortaya koyarak doğru ve hatasız ölçmemize fırsat vereceğinizi umuyor, hem sınavlarınızda hem de öğretim hayatınızda başarılar diliyorum.

Sevgilerimle
Prof. Dr. Aydın DURMUŞ
Rektör



Değerli Adaylar

Spor renklerin, dillerin ve dinlerin kardeşliğini ifade eden ve toplumları hiçbir ön şart gözetmeksizin bir araya getiren önemli olgulardandır. İnsanların günlük yaşamlarında karşılaştıkları stresli ve yorucu hayat spora olan ihtiyacı daha da zorunlu kılmaktadır. Özellikle gelişmiş sanayi toplumlarında insanlar, boş zamanlarını fiziksel aktivitelerle değerlendirme zarureti içerisinde. İnsanların ruhsal, bedensel, zihinsel ve sosyal gelişimlerini tamamlamasında etkin bir role sahip olan spor, bilimsel açıdan da sürekli gelişmekte, yeni araştırmalarla insanlığa hizmet etmektedir.

Genç ve dinamik nüfus yapısına sahip ülkemizde son 50 yılda spor alanında ciddi gelişmeler kaydedilmiş, spor bir bütün olarak toplumumuzun hemen hemen her kesiminde önemli bir yere sahip olmuştur.

Bilimin ışığında genç ve dinamik bir üniversite olarak gençlerimize nitelikli, gerekli donanımlara sahip ve kaliteli bir eğitim vermeyi amaçlıyoruz. Gelişen bu genç üniversitemizde ve Yüksekokulumuzda siz değerli gençlerimizi aramızda görmekten mutluluk duyacağız. Tüm adaylarımıza hayatlarında ve girecekleri bu sınavda başarılar diliyorum.

Doç. Dr. H. Murat ŞAHİN
Batman Üniversitesi
Beden Eğitimi ve Spor Yüksekokulu Müdürü

İçindekiler

1. GENEL BİLGİLER

1.1. Batman Üniversitesi	1
1.2. Beden Eğitimi ve Spor Yüksekokulu	3

2. 2017-2018 EĞİTİM ÖĞRETİM YILI ÖZEL YETENEK SINAVI

2.1.Amaç ve Kapsam	5
2.2. Kurullar	5
2.3. Tanımlar	5
2.4. Başvuru İçin Gerekli Şartlar	6
2.5. Başvuru İçin Gerekli Belgeler	6
2.6. Önemli Konular	7

3. SINAVA GİRİŞ ESASLARI VE KONTENJANLAR

3.1. Millilik Kontenjanı	8
--------------------------	---

4. BAŞVURU İŞLEMLERİ VE KAYIT

4.1. Başvuru Tarihi	9
4.2. Başvuru Merkezi	9
4.3. Sınav Ücreti	9
4.4. Sınavın Başlama Tarihi	9
4.5. Sınav Giriş Belgesi	10
4.6. Sınava itiraz Etme	10

5. TEMEL İLKE VE KURALLAR

5.1. Sınavın Uygulanması	11
5.2. Koordinasyon Sınavı	11
5.3. Sporcu Özgeçmişi	14

6. DEĞERLENDİRME

7. ÖĞRENCİ YERLEŞTİRME

8. İLETİŞİM BİLGİLERİ

1. GENEL BİLGİLER

1.1. Batman Üniversitesi



1975-1976 Eğitim Öğretim yılında MEB Yaygın Yüksek Öğretim Kurumu, Örgün Yükseköğretim Dairesi Başkanlığı'na bağlı olarak kurulan Batman Meslek Yüksek Okulu; 1982 yılında 41 sayılı Kanun Hükmünde Kararname ile Dicle Üniversitesi'ne bağlanmıştır. 2007 yılında Batman Üniversitesi'ne dönüştürülmüş ve İnönü Üniversitesi rektörü tarafından tedviren yönetilmiştir. 09 Eylül 2008 tarihi itibarı ile Prof. Dr. Abdüsselam ULUÇAM'ın rektör olarak atanması ile öz yönetimine kavuşmuştur.

Üniversitemiz, Fen - Edebiyat Fakültesi, Mühendislik - Mimarlık Fakültesi, Teknik Eğitim Fakültesi, Güzel Sanatlar Fakültesi, İslami İlimler Fakültesi; Sosyal Bilimler Enstitüsü, Fen Bilimleri Enstitüsü ve Sağlık Bilimleri Enstitüsü; Beden Eğitimi, ve Spor Yüksekokulu, Sağlık Yüksekokulu ve Turizm İşletmeciliği ve Otelcilik İşletmeciliği Yüksekokulu; Merkez Meslek Yüksekokulu, Kozluk Meslek Yüksekokulu, Sason Meslek Yüksekokulu ile Sağlık Hizmetleri Meslek Yüksekokulu'ndan oluşmaktadır.

Kampüs;

Üniversitemiz, Merkez Kampüs ve Batı Raman Kampüsü olmak üzere iki kampüse sahiptir. Yüksekokul ve Meslek Yüksekokulları Merkez Kampüste, Lisans ve Yüksek Lisans eğitimlerimiz Batı Raman Kampüsünde verilmektedir. Kampüslerimizin içerisinde yemekhaneler, konferans salonları, sosyal tesisler, kantinler, kafeteryalar ve açık-kapalı spor tesisleri bulunmaktadır.

Ulaşım;

Batman Üniversitesi Yerleşkesi, Batman Merkez, Kültür Mahallesi'nde Diyarbakır, Siirt ve Bitlis ana arter konumundaki D-370 Karayolu'nun kavşak noktasında bulunmaktadır.

Üniversiteye kent içi ulaşım belediyenin otobüs ve minibüsleri ile sağlanmaktadır.

Şehirlerarası ulaşım;

- Türk Hava Yolları ve Anadolu Jet'in; Ankara - İstanbul illerine her gün düzenlediği seferler,
- Şehirlerarası otobüs firmaları,
- Devlet Demir Yolları ile haftada 3 gün olarak düzenlenmektedir.

Üniversitemiz kent merkezinde bulunmasından dolayı kent içi ulaşımında her hangi bir sorun yaşanmamaktadır. Hava alanına 2,5 km, şehirlerarası otobüs terminaline 2 km, tren garına ise 4 km mesafededir.

Barınma;

Öğrencilerimizin barınma ihtiyaçlarını karşılayabilecekleri Kredi Yurtlar Kurumu'na bağlı kız ve erkek öğrenci yurtları ile özel yurtlar bulunmaktadır.



1.2. BEDEN EĞİTİMİ VE SPOR YÜKSEKOKULU

Batman Üniversitesi Beden Eğitimi ve Spor Yüksekokulu Bakanlar Kurulunun 2012/3243 Karar Sayısı ve 24.05.2012 Tarihli kararı ile Resmen Kurulmuştur.

Yükseköğretim Yürütme Kurulunun 05.12.2012 tarihli Toplantısında Batman Üniversitesi Beden Eğitimi ve Spor Yüksekokulu Bünyesinde aşağıda adı geçen bölümlerin kurulması kararlaştırılmıştır.

1. Beden Eğitimi ve Spor Eğitimi Bölümü

2. Spor Yöneticiliği Bölümü

3. Antrenörlük Eğitimi Bölümü

4. Rekreasyon Bölümü

MİSYONUMUZ

Yüksekokulumuzun misyonu, toplum, ülke ve dünya hedeflerine paralel olarak nasıl bir eğitim biçimi ile ve ne şekilde sağlıklı bireylere ulaşılabileceğinin araştırılarak, çağdaş eğitim standartlarında beden eğitimi ve spor öğretmeni, spor yöneticisi ve antrenör adaylarının yetiştirilmesidir.

VİZYONUMUZ

Bedensel ve Ruhsal olarak sağlıklı yaşamı esas alan Beden Eğitimi ve Spor Yüksekokulumuzun Vizyonu;

Bilim ve teknolojinin spora katkılarını ön planda tutan, bu alanda spor bilim camiasınca tanınan,

Sporu bütün yönleriyle, üniversitemiz bünyesinde bulunan öğrenciler ve Batman halkı için alışkanlık haline getiren,

Ülkemizin diğer Beden Eğitimi ve Spor Yüksekokullarının örnek aldığı,

Daima yaptıklarıyla önde ve tercih edilen bir yüksekokul olmaktır.



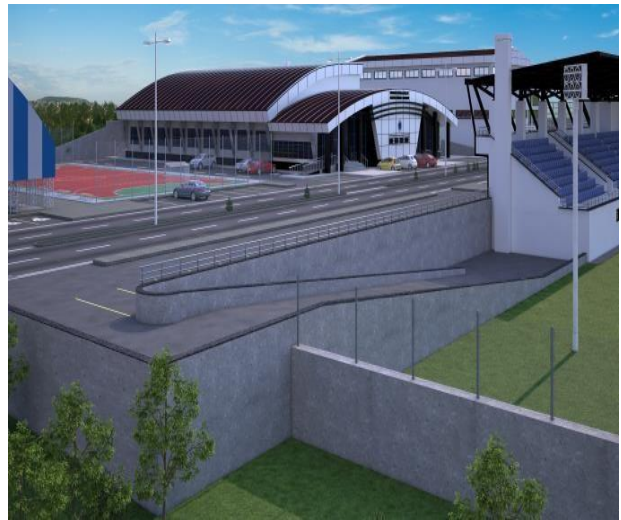
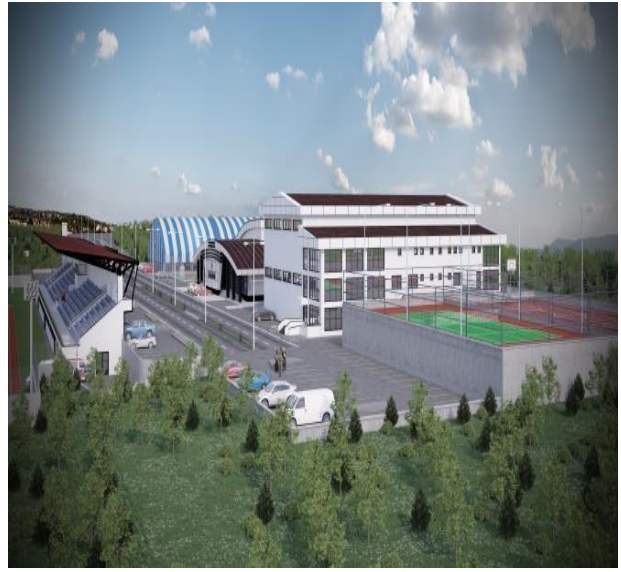

SAYIN ADAY

Başvuru bürosundan almış olduğunuz bu kılavuzu dikkatlice okumadan ve gereken özeni göstermeden başvuru formunu doldurmayınız. Sınav ve sınav sonrası işlemlere ilişkin kurallar bu kılavuzda yer almaktadır. Bu kılavuzu başvuru formunu teslim ettikten sonra da kayıt ve yerleştirme işlemleri tamamlanuncaya kadar saklamanız yararınıza olacaktır.

2017-2018 özel yetenek sınavı ile ilgili ilke, kural ve uygulamalar hakkında, sizlerin daha çok bilgilendirilmesi ve sınava daha iyi motive olabilmeniz amacıyla hazırlanan bu kılavuzu dikkatlice okuyunuz.

2. 2017-2018 EĞİTİM ÖĞRETİM YILI ÖZEL YETENEK SINAVI

2.1. Amaç ve Kapsam

Bu kılavuz, Batman Üniversitesi Beden Eğitimi ve Spor Yüksekokulu'na özel yetenek giriş sınavı ile öğrenci alınmasını ve buna ilişkin esasları içerir. Kılavuz içerisinde kontenjanlar, müracaat şartları, sınavın uygulanış, planlama ve kesin kayıt bilgileri yer almaktadır. Kılavuzun hazırlanmasında Batman Üniversitesi BESYO Özel Yetenek Giriş Sınavı "Sınav Yönergesi" esas alınmıştır. **Sınav Üst Kurulu gerekli gördüğü hallerde sınav sisteminde değişiklik (tarih, saat, yer, puanlama, sınav sistemi vb.) yapma hakkına sahiptir.**

2.2. Kurullar

Sınav Üst Kurulu

Rektör Yardımcısı (Rektörün Atayacağı)

Yüksekokul Müdürü

Yüksekokul Müdür Yardımcısı

Yüksekokul Müdür Yardımcısı

2.3. Tanımlar

Bu kılavuzda geçen terim ve kısaltmalar aşağıdaki şekilde tanımlanmıştır;

Y.G.S-P: Yükseköğretime Geçiş Sınavı 2017 Puanı

O.Ö.B.P: Orta Öğretim Başarı Puanı

A.O.B.P: Ağırlıklı Orta Öğretim Başarı Puanı

Ö.Y.S.P: Özel Yetenek Sınav Puanı

Ö.Y.S.P-SP: Özel Yetenek Sınav Puanı – Standart Puanı

S.G.M: Spor Genel Müdürlüğü

S.Ö.P: Sporcu Özgeçmişi Puanı

K.K.T.C: Kuzey Kıbrıs Türk Cumhuriyeti

B.E.S.Y.O: Beden Eğitimi ve Spor Yüksekokulu

REKTÖRLÜK: Türkiye Cumhuriyeti Batman Üniversitesi Rektörlüğü

2.4. Başvuru İçin Gerekli Şartlar

1. Türkiye Cumhuriyeti vatandaşı olmak.
2. Lise ya da dengi okuldan mezun olmak.
3. Başka bir yükseköğretim kurumundan disiplin suçu ile çıkarılmamış olmak.
4. Spor eğitimine mani olabilecek bedensel veya konuşma engellerinden biri veya birkaçı bulunanlardan sınava başvuranlar kazansalar dahi sınavları iptal edilir.
5. Beden Eğitimi ve Spor Yüksekokulu Bölümlerine başvuruda bulunabilmek için; tüm lise mezunları 2017 yılı YGS sınavında puan türlerinin herhangi birinden Beden Eğitimi ve Spor Öğretmenliği Bölümü için en az 200 puan, Spor Yöneticiliği Bölümü ve Antrenörlük Eğitimi bölümleri için en az 190 puan almış olmak, spor liseleri ile liselerin spor alan/kol/bölümlerinden mezun olan adaylar ve Milli sporcular için en az birinden 150 puan almış olmak şartı aranır.
6. Adaylar sporcu özgeçmişine ait belge sunarken en az 3 adet müsabaka cetveli ibraz etmek zorundadır. (Müsabaka cetvelleri; 2015-2016 ve 2017 yıllarını kapsayacaktır).

2.5. Başvuru İçin Gerekli Belgeler

- 1- Adayın 2017 yılına ait YGS sonuç belgesi
- 2- Lise diploması aslı ve 1 adet fotokopisi (Diplomaları henüz hazırlanmamış olanlar, okullarından AOBP (Ağırlıklı Ortaöğretim Başarı Puanı) ve mezun olduklarını belirten mezuniyet belgesi getireceklerdir.
- 3- Sınava girmeden önce herhangi bir Yükseköğretim Kurumuna kayıtlı ise bunu belgelemesi.
- 4- Sağlık Raporu **“Sağlık Kuruluşlarından “Beden Eğitimi ve Spor Yüksekokulu Özel Yetenek Sınavlarına Katılmasında Sağlık Yönünden Sakınca Yoktur”** ibaresini içeren rapor).
- 5- 4 adet **son 1 ay içinde çekilmiş** vesikalık fotoğraf (4,5 X 6 ebadında, kılık kıyafet yönetmeliğine uygun, renkli).
- 6- T.C. kimlik numarası olan **fotoğraflı nüfus cüzdanı veya pasaportun aslı** ve bir adet iki yüzü de aynı sayfaya çekilmiş fotokopisi.
- 7- Milli sporcuların, milli sporcu olduklarını gösteren belgenin (ilgili Federasyon veya Spor Genel Müdürlüğüne onaylı) **A. B. C sınıfı Milli Sporcu** Belgesinin aslı ya da noter tasdikli sureti (K.K.T.C. ve yabancı uyruklu adayların millilik belgeleri geçerli değildir).
- 8- Adayların sporcu özgeçmişini belgeledikleri spor branşlarına ait belgelerin aslı ya da noter tasdikli sureti (Gençlik Hizmetleri ve Spor İl Müdürlüğü ve Federasyonlar).

Yukarda başvuru için asılları ibraz edilmesi gerekli olduğu bildirilen belgelerden herhangi birinin fotokopisi ile aslının birbirine uymadığı tespit edildiğinde, belge sahibi aday, sınavı kazanmış olsa dahi kaydı yapılmayacak. Kaydı yapılmış olan adayların kayıtları silinecek ve hakkında kanuni işlem yapılacaktır.

2.6. Önemli Konular

- Özel yetenek sınavı ile ilgili kitapçıkta belirtilmeyen ve sınav esnasında doğabilecek sınavla ilgili ihtilafli konularda, **sınav üst kurulunun kararları geçerli olacaktır.**
- Sınavlara başvuru şahsen yapılacaktır (Posta yoluyla başvuru kabul edilmeyecektir).
- **Koordinasyon sınavı, aynı zamanda baraj sınavı niteliğindedir. Koordinasyon sınavının iki hakkının birinden en az 5 (beş) puan alınması zorunludur. Koordinasyon sınavında belirtilen sürelerin üzerinde derece yapan adaylar diskalifiye edilir ve sınav değerlendirmesine alınmazlar.**
- Koordinasyon testi sınavında adaylara 2 (iki) hak verilecektir ve en iyi derecesi değerlendirmeye alınacaktır. Ancak teknik nedenlerden ötürü test skoru elde edilemeyen ya da teknik izlemeden sonra tespit edilen hatalardan ötürü sınav kurulu kararıyla adaya bir hak daha verilir. Haklarının tamamını kullanıp kullanmama kararı adaya aittir.
- Test skorunun geçerli sayılabilmesi için elektronik kronometre sisteminin durması gerekmektedir. Koşarak elektronik kronometrenin bitiş kapısından geçilmesi halinde sorun yaşanmayacaktır. Adayların bitiş kapısında alttan ya da üstten geçmesi halinde elektronik kronometre durmayacak ve süre devam edecektir. Bu tür durumlardan adayın kendisi sorumludur ve fotoselden tekrar geçerek elektronik kronometreyi **durdurmak zorundadır.**
- Her sınav öncesi kimlik kontrolü yapılacağından, adaylar sınav süresince sınav kimlik kartları ile birlikte, nüfus cüzdanı veya ehliyet belgelerini de yanlarında bulundurmaları zorundadır.
- Her aday sınava, kendisine verilen göğüs numarası ile katılmak zorundadır.
- Adayların kılavuzda belirtilen sınav saatinden en az 1 saat önce sınav yerinde hazır bulunmaları gereklidir. Her aday ilan edilen grubu ve sırasında sınava girmek zorundadır. **Sınava giriş sırasını kacıran adaylar kesinlikle sınava alınmayacaktır.**
- Adayların, sınav kurulunun sınav başlamadan önce veya sınav sırasında belirleyeceği kurallara ve yapacağı **duyurulara uymaları zorunludur.**
- Sınavlarda testleri tamamlamadan kendi isteği ile bırakan adaylara (teknik bir arızaya bağlı olmadığı takdirde) testi tekrarlama hakkı verilmeyecektir.

- Sınav öncesinde ve sınav anında meydana gelecek sakatlıklar sonucu alınacak raporlar dikkate alınmayacak, adaya daha sonra **sinava girme hakkı verilmeyecektir.**
- **Özel yetenek sınavının tüm aşamalarında sportmenliğe aykırı davranışı, sınav kurulu, görevliler ve diğer adaylara sözlü veya fiili saldırı, sınav disiplinini bozacak davranışlar (sert şekilde topa vurma, adayın ailesinin hakaret ve benzeri davranışları, v.b), hakaret veya benzeri durumlar, sınav ekipmanlarına zarar verme ve sınav uygulama kurallarını ihlali tespit edilen adaylar, sınav kurulu kararı ile tüm sınavdan diskalifiye edilecek ve yasal işlem yapılacaktır. Bu adaylar başarılı olsalar dahi sınavdan ihraç edilecektir.**

3. SINAVA GİRİŞ ESASLARI VE KONTENJANLAR

Üniversitemiz Beden Eğitimi ve Spor Yüksekokulu, Beden Eğitimi ve Spor Öğretmenliği, Spor Yöneticiliği ve Antrenörlük Eğitimi lisans programlarına alınacak öğrenciler için ortak sınav yapılacaktır.

2017-2018 Eğitim ve Öğretim yılı için Batman Üniversitesi Beden Eğitimi ve Spor Yüksekokulu Bölüm ve Program kontenjanları tablodaki gibidir.

Tablo 1: Bölümlere Göre Alınacak Kontenjanlar

	BEDEN EĞİTİMİ ÖĞRETMENLİĞİ		SPOR YÖNETİCİLİĞİ BİRİNCİ ÖĞRETİM		SPOR YÖNETİCİLİĞİ İKİNCİ ÖĞRETİM		ANTRENÖRLÜK EĞİTİMİ BİRİNCİ ÖĞRETİM	
	BAYAN	ERKEK	BAYAN	ERKEK	BAYAN	ERKEK	BAYAN	ERKEK
Normal Kontenj.	20	30	18	25	18	25	21	32
Milli kontenj.	3	7	2	5	2	5	2	5
TOPLAM	23	37	20	30	20	30	23	37

Tablo 2: Engelli Aday Kontenjanı

	SPOR YÖNETİCİLİĞİ BİRİNCİ ÖĞRETİM		SPOR YÖNETİCİLİĞİ İKİNCİ ÖĞRETİM	
	BAYAN	ERKEK	BAYAN	ERKEK
Engelli Aday Kontenjanı	3	3	3	3
TOPLAM	3	3	3	3

NOT 1: Engelli Adaylar: Spor yöneticiliği I. ve II. Öğretime alınacak engelli öğrenciler, diğer adaylar gibi başvuru işlemlerini şahsen yapacaklardır ve başvuru için yukarıda istenilen tüm belgeleri sunacaklardır. Ayrıca adayların sağlık raporlarında engellilik oranları belirtilmiş olmalıdır. Engelli adaylar varsa; millilik belgelerini ve sporcu özgeçmişlerini başvuru sırasında dosyalarında belgelendirmek zorundadırlar. **Adaylar, koordinasyon sınavına tabi tutulmayacak. YGS, Ortaöğretim Basarı puanı, sporcu özgeçmişleri ve mülakata tabi tutularak değerlendirilmeye alınacaklardır.** Yeterli başvuru yapılmadığı takdirde boş kalan kontenjanlar sınav komisyonunun uygun gördüğü kontenjanlara aktarılacaktır.

NOT.2: Milli kontenjanlara sadece milli Sporcular başvurabilirler. Belirtilen kontenjandan fazla milli aday başvurusu olursa milli sporcular kendi içinde değerlendirilecektir (Değerlendirme Millilik sınıflarına göre A Milli, B Milli ve C milli ve eşitlik halinde YGS puanı yüksek olan adaya öncelik tanınacaktır).

NOT.3: Millilik kontenjanları dolmadığı takdirde, bu kontenjanlar kendi bölümlerinin bayan ve erkek aday genel kontenjanlarına Yerleştirme Puanı (YP) sırasına göre aktarılır. Bu durum Milli Kontenjan Aktarımı (MKA) olarak adlandırılır.

3.1. Millilik Kontenjanı

Milli kontenjanından başvuru yapan adaylar tüm milli adaylar ile birlikte değerlendirmeye alınır ve Tablo 2 ye göre puanları hesaplanır. Milli olan adaylar millilik kontenjanı dışında da sınava girmek istiyorlar ise diğer adaylar gibi sınava tabi tutulurlar. Sınava girmek isteyen milli adaylar da istenen tüm belgeleri temin etmek zorundadır. **Eksik belge ile başvuru yapan milli adayların başvurusu değerlendirmeye alınmaz.** Milli sporcu kontenjanında **millilik sınıflandırmalarında eşitlik olursa YGS puanları dikkate** alınarak hesaplama ve sıralama yapılır.

Açıklama: Kata, poomse v.b gösteri kategorilerinde alınan milli sporcu belgesi, sporcu özgeçmişinde ve millilik kontenjanında değerlendirmeye alınmayacaktır.

Tablo 2. Milli Sporcu Puan Tablosu

Sıra	Özellik	İstenilen Belgeler	Puan
1	Milli Sporcular (A Sınıfı) İlk üç derece	*	100
2	Milli Sporcular (A Sınıfı) Katılma	*	95
3	Milli Sporcular (B Sınıfı) Birinci	*	90
4	Milli Sporcular (B Sınıfı) İkinci	*	85
5	Milli Sporcular (B Sınıfı) Üçüncü	*	80
6	Milli Sporcular (B Sınıfı) Katılma	*	75
7	Milli Sporcular (C Sınıfı) Birinci	*	70
8	Milli Sporcular (C Sınıfı) İkinci	*	65
9	Milli Sporcular (C Sınıfı) Üçüncü	*	60
10	Milli Sporcular (C Sınıfı) Katılma	*	55

* Gençlik ve Spor Bakanlığı'nın milli sporcu belgesi verilmesi ile ilgili yönetmeliğine uygun olimpik ve olimpik olmayan spor branşlarında ilgili federasyondan alınan ve Gençlik ve Spor Bakanlığı tarafından onaylanmış, katıldıkları yarışma türüne göre A, B ve C sınıfı milli sporcu belgesi

Sınava katılmak isteyen **Milli Sporcuların**, Başbakanlık Gençlik ve Spor Genel Müdürlüğü'nün Milli Sporcu Belgesi Verilmesi Hakkındaki Yönetmelik kurallarına uygun olarak alacakları Milli Sporcu olduklarını gösterir resmi belgeleri, durumlarını anlatan bir dilekçe ile birlikte başvuru belgelerine eklemeleri ve belgelerin bir nüshasını sınavın bütün aşamalarında yanlarında bulundurmaları gerekmektedir. Kontenjan dışında sınava girecek Milli sporcular, başvuru ve sınav süresince diğer adaylar gibi sınava gireceklerdir. K.K.T.C. ve yabancı uyruklu adayların milli sporcu belgesi bu sınavlar için geçerli değildir.

4. BAŞVURU İŞLEMLERİ VE KAYIT

4.1. Başvuru Tarihi: 14-18 Ağustos 2017 (Hafta içi saat 09.00-12.00/13.30-17.00)

Adaylar belirtilen tarihlerde istenilen belgeler ile sınav kayıt bürosuna başvurularını şahsen yapmak zorundadırlar. Posta yoluyla yapılacak başvuruları geçersiz sayılacaktır.

4.2. Başvuru merkezi: Batman Üniversitesi İktisadi ve İdari Bilimler Fakültesi Binası Giriş Katı başvuru bürosu. **Batı Raman kampüsü/BATMAN.**

4.3. Sınav evrak ücreti: Her Program İçin **50 TL** Başvuru Ücreti Alınacaktır.

Beden Eğitimi Öğretmenliği: 50 TL

Spor Yöneticiliği Birinci Öğretim: 50 TL

Spor Yöneticiliği İkinci Öğretim: 50 TL

Antrenörlük Eğitimi Birinci Öğretim: 50 TL

Örnek: Beden eğitimi öğretmenliği + Spor yöneticiliği Normal öğretim + Spor yöneticiliği II. öğretime başvuran adayın; **50+50+50=150 TL** ücret ödemesi gerekmektedir.

4.4. Sınavların Başlama Tarihi: 21-25 Ağustos 2017 **Saat: 09.00**

Özel Yetenek Sınav Yeri: Batman Üniversitesi Beden Eğitimi ve Spor Yüksekokulu Müdürlüğü Batı Raman Kampüsü Spor Salonu / BATMAN (Yeni kampüs)

4.5. Sınav Giriş Belgesi

Aday tüm sınav boyunca sınav giriş belgesini yanında bulundurmak zorundadır. Özel kimlik kartı (Nüfus cüzdanı, ehliyet, pasaport) ve sınava giriş belgesi yanında olmayan adaylar **kesinlikle sınava alınmayacaktır.** Başvurusu geçersiz sayılan, sınava giriş şartlarını sağlamadığı halde sınav evrak ücreti yatıran, sınava girmeyen veya giremeyen, sınavda başarı sağlayamayan veya sınavı geçersiz sayılan, gereksiz veya aynı işlem için birden fazla sınav evrak ücreti ödemesi yapmış olan adayların ödedikleri **ücretler geri ödenmez.**

5. TEMEL İLKE VE KURALLAR

Batman Üniversitesi Beden Eğitimi ve Spor Yüksekokulu Özel Yetenek Sınavı'na başvuracak adayların **2017** yılı yerleşmeye esas olan puan türlerinden aşağıda belirtilen bölümle ilgili puanları ile müracaat edebileceklerdir. (**Ağırlıklı orta öğretim başarı puanı eklenmeden**)

Tablo 3: BESYO Programına başvurabilmek için gereken en az YGS puanları

BÖLÜMLER	ALAN DIŞI	ALANDAN	MİLLİ	ENGELLİ
Beden Eğitimi ve Spor Öğretmenliği	200	150 (*)	150	---
Spor Yöneticiliği (Normal Öğretim)	190	150 (*)	150	100
Spor Yöneticiliği (İkinci Öğretim)	190	150 (*)	150	100
Antrenörlük Eğitimi (Normal Öğretim)	190	150 (*)	150	---

(*)Liseler, Meslek Liseleri, Öğretmen Liseleri ve Güzel Sanatlar Liselerinin **SPOR alanından mezun olan adaylar (Spor alanı)**

2017-2018 Eğitim-Öğretim yılı için Batman Üniversitesi Beden Eğitimi ve Spor Yüksekokulu özel yetenek sınavı iki aşamadan oluşacaktır. Birinci aşamada tüm adaylar koordinasyon parkur sınavına alınacak ve burada başarılı olan adayların ikinci aşamada sporcu özgeçmişini değerlendirilecektir.

Sporcu özgeçmişini, adayların teslim ettiği belgeler incelenip ona göre hesaplanacaktır. Teslim edilen belgelerde kazıntı, evrakta tahribat, sahtecilik, evrakta değişiklik v.b gibi durumlar olursa adaylar sınavdan diskalifiye edilecek. adaylar başarılı olsalar dahi ilişkileri kesilecek ve yasal işlem yapılacaktır. Ayrıca adaylar sporcu özgeçmiş belgelerinin aslı ya da noter onaylı suretini sunmak zorundadır. Bunun dışındaki evraklar başvuru sırasında kabul edilmeyecektir.

Diğer üniversitelerin yaptığı özel yetenek sınavlarına katılan adaylar bu sınava da başvurabilirler. Sınava girecek tüm adayların Resmi Sağlık Kurumları'ndan ve/veya Özel Hastanelerden alacakları **"Beden Eğitimi ve Spor Yüksekokulları Özel Yetenek Sınavlarına Katılmasında Sağlık Açısından Sakınca Yoktur"** ifadesi bulunan sağlık raporunu, başvuru belgelerine eklemeleri zorunludur. Başvuru sırasında bu raporu teslim etmeyen adayların kayıtları yapılmaz. Beden Eğitimi ve Spor Yüksekokulu'nda öğretimi aksatabilecek bedensel veya konuşma (kamburluk, kekemelik v.s.) gibi engellerden biri veya bir kaçını bulunanlar sınava başvuramazlar. Bu adaylar sınava başvurup sınavı kazansalar dahi sınavları iptal edilir ve ödedikleri sınav evrak ücreti iade edilmez.

5.1. Beden Eğitimi Öğretmenliği, Antrenörlük Eğitim Programı ve Spor Yöneticiliği

Sınavının Uygulanması

Beden Eğitimi ve Spor Öğretmenliği ve Antrenörlük Eğitimi Normal Öğretim ve Spor Yöneticiliği Normal ve ikinci Öğretim Programı Özel Yetenek Sınavı, koordinasyon parkuru ve sporcu özgeçmişini olmak üzere iki aşamadan oluşmaktadır. Bu bölüme başvuran Milli sporcular hariç (milli olup milli kontenjanı dışında sınava girecekler dahil) tüm adaylar koordinasyon sınavına girmek ve başarılı olmak zorundadır.

5.2. Koordinasyon Sınavı

Sınava girecek tüm adaylar sınav yerinde hazır bulunacak ve sınav listelerindeki sıraya göre sınava alınacaklardır. **Sırası geldiğinde sınav yerinde bulunmayan aday kesinlikle sınava alınmayacaktır, aday bu aşamada sınava girmedikçe kabul edilecektir.**

Koordinasyon sınavı aynı zamanda baraj/eleme sınavı niteliğindedir.

KOORDİNASYON PARKURU

- 1. İstasyon:** Aday başlama çizgisine 1 metre uzaklıktaki jimnastik minderinin üzerinden öne takla atar (Her türlü olabilir).
- 2. İstasyon:** Aday jimnastik minderine 3 metre uzaklıkta bulunan kasada bulunan futbol topunu alarak ayağı ile çapraz olarak ikişer metre aralıklarla yerleştirilmiş olan slalom çubuklarının etrafından belirtilen yönlerde dripling yapar. Toplam **5 adet** slalom çubuğu bulunmaktadır. Hareket bitirildikten sonra aday, topu basketbol istasyonun başlangıcında bulunan kasaya topu eliyle bırakarak, kasada bulunan basketbol topunu alıp diğer istasyona geçer. Aday dripling esnasında topu kaçırsa topu alıp slaloma kaldığı yerden devam eder veya slalom çubuğunu dripling yapmadan geçerse bir önceki slalom çubuğuna geri dönerek harekete kaldığı yerden devam eder. Aday istediği ayak ile (Sağ veya sol, sağ-sol) dripling yapabilir. Kasanın içine girip çıkan topu aday kesinlikle tekrar kasaya bırakmak zorundadır.
- 3. İstasyon:** Aday futbol son slalom çubuğuna 4 metre uzaklıkta bulunan basketbol slalom çubukları arasından dripling yapmak üzere kasadaki basketbol topunu alarak, çapraz olarak ikişer metre aralıklarla yerleştirilmiş olan slalom çubuklarının etrafından belirtilen yönlerde basketbol topu ile dripling yapar. Toplam **5 adet** slalom çubuğu bulunmaktadır. Hareket bitirildikten sonra, aday topu voleybol istasyonun başlangıcında bulunan kasaya topu eliyle bırakarak, kasada bulunan voleybol topunu alıp diğer istasyona geçer. Aday dripling esnasında topu kaçırsa topu alıp slaloma kaldığı yerden devam eder veya slalom çubuğunu dripling yapmadan geçerse bir önceki slalom çubuğuna geri dönerek harekete kaldığı yerden devam eder. Aday istediği el ile (Sağ veya sol, sağ-sol) dripling yapabilir. Kasanın içine girip çıkan topu aday kesinlikle tekrar kasaya bırakmak zorundadır.
- 4. İstasyon:** Aday basketboldaki son slalom çubuğuna 3 metre uzaklıktaki kasa içinden bulunan voleybol topunu alarak duvara 3 metre uzaklıkta çizilmiş olan çizginin gerisinden **çift el ile** duvarda belirlenmiş olan **60x60** cm kare içerisine istenilen şekilde **3 (üç)** atış yapar. Aday hedefe üç atışı tamamlayana kadar atışa devam eder. Atış sırasında 3 metre çizgisi geçilmez. Aday atış sırasında kaçan topu tekrar alarak kaldığı yerden devam eder. Aday üç atışı bitirdiğinde topu istasyonun bitiminde bulunan kasaya bırakarak diğer istasyona geçer. Kasanın içine girip çıkan topu aday kesinlikle tekrar kasaya bırakmak zorundadır.
- 5. İstasyon:** Aday harekete, 40 cm yüksekliğindeki sıçrama tahtasından çift ayak sıçrayarak başlayıp, sağa ve sola olmak üzere **5 sıçrama** hareketini tamamlar. Aday harekete çift ayakla başlar ve çift ayak basarak bitirir. Adayın sıçrama tahtasından diğer tarafa geçerken sıçrama tahtasına basması, tahtaya dokunması ve tahtayı tutması hata olarak kabul edilir. Adayın hatalı yaptığı sıçrama hareketi istasyon sayısına dahil edilmeyip aday harekete kaldığı yerden devam eder.
- 6. İstasyon:** Aday sıçrama tahtasına 3 metre uzaklıkta bulunan ve aralarında 4.50 metre mesafe olan honilerin etrafından koordinasyon parkurunda çizilmiş olan oklar yönünde ilerleyerek koşularını en kısa sürede tamamlamaya çalışırlar.
- 7. İstasyon:** Aday koşu honilerine 3 metre uzaklıkta olan 1.20 metre yüksekliğinde ve 1.65 metre uzunluğundaki ve 35 cm genişliğindeki atlama beygirinden, erkek adaylar avuçları atlama beygirinin üzerine dokunmak şartıyla atlama beygirinin üzerinden atlayarak 4 metre uzaklıktaki bitiş çizgisinden geçerek parkuru tamamlamaya çalışırlar. Bayan adaylarda ise atlama beygiri yatay olarak çevrilir ve bayan adaylarda avuçları atlama beygirinin üzerine dokunmak şartıyla atlama beygirinin üzerinden atlarlar ve hızlıca finişe giderek parkuru tamamlarlar.

KOORDİNASYON PARKURU

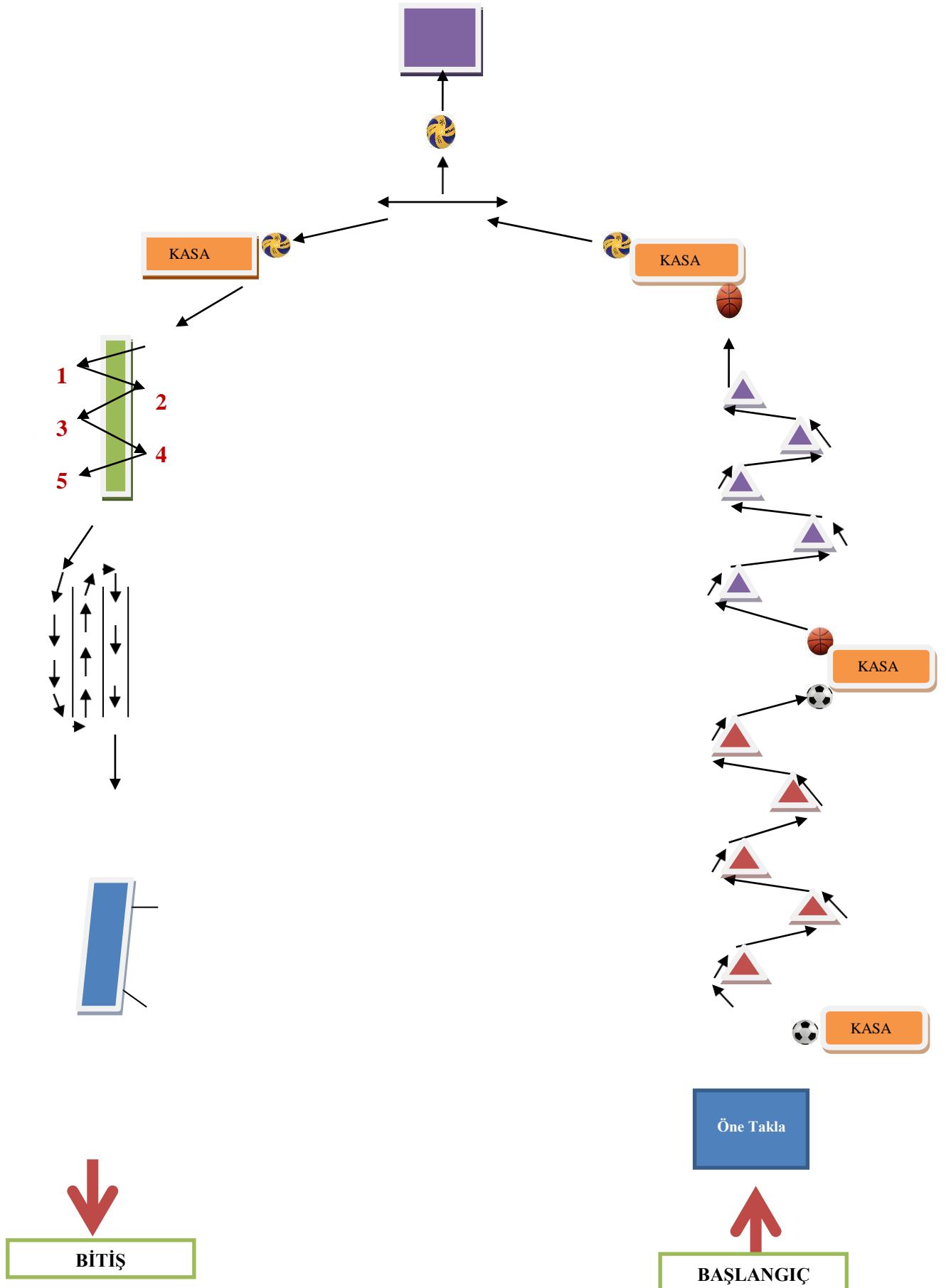

Önemli Uyarı

- İstasyon atlayan aday,
- Sınav sırasında istasyon ve parkur sorumlularının uyarılarını dikkate almayan aday,
- Bitişte kendi yaptığı yanlış hareketten dolayı zamanı durduramayan aday,
- Koordinasyon sınavında barajı geçemeyen adaylar (**erkeklerde 40.5 sn ve üzeri, bayanlarda ise 45.5 sn ve üzeri süreye sahip adaylar**) **diskalifiye edilir ve sınav değerlendirmesine alınmazlar.**

Yukarıda ele alınan uyarılar dışındaki konularda karar verme yetkisi sınav komisyonuna aittir (ceza puanı verme, diskalifiye etme veya sınavı tekrarlama gibi).

Tablo 4: Koordinasyon Sınavı Puanlama Tablosu

ERKEKLER		BAYANLAR	
Derece(Saniye)	Puanı	Derece(Saniye)	Puanı
..... -30.9	100	...-35.9	100
31.0-31.4	95	36.0-36.4	95
31.5-31.9	90	36.5-36.9	90
32.0-32.4	85	37.0-37.4	85
32.5-32.9	80	37.5-37.9	80
33.0-33.4	75	38.0-38.4	75
33.5-33.9	70	38.5-38.9	70
34.0-34.4	65	39.0-39.4	65
34.5-34.9	60	39.5-39.9	60
35.0-35.4	55	40.0-40.4	55
35.5-35.9	50	40.5-40.9	50
36.0-36.4	45	41.0-41.4	45
36.5-36.9	40	41.5-41.9	40
37.0-37.4	35	42.0-42.4	35
37.5-37.9	30	42.5-42.9	30
38.0-38.4	25	43.0-43.4	25
38.5-38.9	20	43.5-43.9	20
39.0-39.4	15	44.0-44.4	15
39.5-39.9	10	44.5-44.9	10
40.0-40.4	5	45.0-45.4	5
40.5-....*	0 *	45.5-....*	0 *

*** Diskalifiye**

5.3. Sporcu Özgeçmişi

Adaylar sporcu özgeçmişlerini belgelemek zorundadır. Belgesi eksik, hatalı v.s olan adaylar sınava alınmazlar ve başvuruları geçersiz sayılır. Başvuru yapan adaylar SÖP tablosundaki (Tablo.5) koşullara uyduğunu belgeledikleri takdirde karşısındaki uygun puanı (SÖP) alırlar. SÖP aday tarafından sunulan belgelere göre sınav komisyonunca incelenerek belirlenir. Programlara başvuru yapmak için SÖP'na sahip olmak zorunlu değildir.

Durumlarını belgelemeyenlere, geçersiz belge ile başvuranlara veya Gençlik ve Spor Bakanlığı bünyesi dışında faaliyet gösteren spor dallarına ve sporcu özgeçmişini olmayanlara SÖP verilmez. Sporcu özgeçmişini olmayan adayların SÖP 0 (sıfır) olarak hesaplanır.

Tablo 5: Sporcu Özgeçmişini Değerlendirme Tablosu

Puan	Yıl	Kategori / Lig
100	3 Yıl ve Üstü Lisanslı Olmak	Branşta En Üst Ligde Oynamış Olmak veya Milli kontenjane başvurmak istemeyen adaylar. (Büyükler-Gençler ve Yıldızlar)
90	2 Yıl Lisanslı Olmak	
80	1 Yıl Lisanslı Olmak	
70	3 Yıl ve Üstü Lisanslı Olmak	Branşta En Üst Ligin Bir Alt Liginde Oynamış Olmak veya Takım ve ferdi olarak Türkiye şampiyonalarında 1. olmak (Büyükler-Gençler ve Yıldızlar)
60	2 Yıl Lisanslı Olmak	
50	1 Yıl Lisanslı Olmak	
40	3 Yıl ve Üstü Lisanslı Olmak	Branşta En Üst Ligin İki Alt Liginde Oynamış Olmak veya Takım ve ferdi olarak Türkiye şampiyonalarında 2. olmak (Büyükler-Gençler ve Yıldızlar)
35	2 Yıl Lisanslı Olmak	
30	1 Yıl Lisanslı Olmak	
20	3 Yıl ve Üstü Lisanslı Olmak	Bölgesel ve Amatör Ligler veya Takım ve ferdi olarak Türkiye şampiyonalarında 3. Olmak (Büyükler-Gençler ve Yıldızlar)
15	2 Yıl Lisanslı Olmak	
10	1 Yıl Lisanslı Olmak	

Önemli Açıklama:

- Branşında ferdi ya da takım sporcusu olarak yer aldığını müsabaka cetveli ile belgelemek zorunludur.
- Yukarıdaki puanlama tablosunda yer alan maddeler dışında ortaya çıkabilecek istisnai durumlarda **değerlendirme ve karar verme yetkisi sınav kuruluna** aittir.
- Belgeler; Gençlik ve Spor İl Müdürlükleri ve ilgili federasyonlardan alınmalı, kesin kayıt ve evrak tesliminde belgelerin aslı ya da noter tasdikli onayını getirmek zorunludur.

6. DEĞERLENDİRME

Koordinasyon Parkuru Puanı: Bayanlar ve erkekler ayrı olmak üzere; adayların koştukları sürelerin karşılığı puanlar dikkate alınıp değerlendirmeye tabi tutulacaktır.

Sporcu Özgeçmişini Puanı: İncelenen belgelere göre puanı hesaplanır.

YGS Puanı: Adayın 2017 yılı YGS puan türlerinden en yüksek olan puanı YGS puanı olarak işlem görecektir.

Orta Öğretim Başarı Puanı: Özel Yetenek Sınavına giren adayların ÖSYM tarafından yayınlanmış ağırlıklı ortaöğretim başarı puanları dikkate alınır.

7. ÖĞRENCİ YERLEŞTİRME

Yerleştirme işlemi, adayların yerleştirme puanlarına, kontenjanlara ve adayların lisans programı tercihlerine göre bilgisayarla yapılacaktır. Sistemin esasları şu şekilde özetlenebilir. Adaylar arasından, kontenjan sayısı kadar öğrenci yerleşecektir. Yerleştirme puanına göre yapılacak yerleştirme işleminde YP'si yüksek olan adaya öncelik verilecektir.

Yerleştirmeye esas olan puan;

- ✓ ÖYSP Standart Puanı (ÖYSP-SP)
- ✓ Ağırlıklı Ortaöğretim Başarı Puanı (AOBP) (Üç puan türünden en yükseği)
- ✓ 2017-YGS Puanı (Puan türünden en yükseği) belli ağırlıklarla toplanmasından elde edilecektir.

Tablo 6: Özel Yetenek Sınav Puanını Oluşturan Puanların Katkı Yüzdeleri

	Özel Yetenek Sınav Puanına Katkısı (%)
Koordinasyon Testi (KOOR)	75
Belgelendirilmiş Sporcu Özgeçmişi (SÖP)	25

Özel Yetenek Sınavı Puanının (ÖYSP) ağırlıklandırmaya girebilmesi için bu puanların standart puanlara çevrilmesi gerekir. ÖYSP'lerin standart puana çevrilmesi için önce ÖYSP dağılımının ortalaması ve standart sapması hesaplanacak, daha sonra da her aday için aşağıdaki formül kullanılarak ÖYSP Standart Puanı hesaplanacaktır.

$$\text{ÖYSP Standart Puanı (ÖYSP-SP)} = 10 \times \left(\frac{\text{Adayın ÖYSP Puanı} - \text{ÖYSP Puan Dağılımının Ortalaması}}{\text{ÖYSP Puan Dağılımının Standart Sapması}} \right) + 50$$

Bu durumda her adayın bir ÖYSP Standart Puanı (ÖYSP-SP) olacaktır. ÖYSP-SP dağılımının ortalaması 50, standart sapması 10'dur.

Özel Yetenek Sınavı Yerleştirme Puanının Hesaplanması

Yerleştirmeye esas olacak olan puan (Yerleştirme Puanı=YP) aşağıdaki formül kullanılarak hesaplanacaktır.

a) Aday spor alanından geliyorsa (Örneğin; Beden Eğitimi ve Spor Öğretmenliği ve Spor Yöneticiliği Bölümü için aday, liselerin spor alanından geliyorsa),

$$YP = (1,17 \times \text{ÖYSP-SP}) + (0,11 \times \text{AOBP}) + (0,22 \times \text{YGS-P}) + (0,03 \times \text{AOBP})$$

b) Aday diğer alanlardan geliyorsa (Örneğin, Beden Eğitimi ve Spor Öğretmenliği ve Spor Yöneticiliği Bölümü için aday genel lisenin sosyal bilimler alanından geliyorsa)

$$YP = (1,17 \times \text{ÖYSP-SP}) + (0,11 \times \text{AOBP}) + (0,22 \times \text{YGS-P})$$

Adayların yerleştirme puanlarının eşit olması halinde, YGS puanı en yüksek olan adaya öncelik tanınacaktır.

2016 ÖSYS de, LYS ve YGS puanı veya özel yetenek sınavı ile örgün yükseköğretim kurumuna yerleştirilmiş adayların ağırlıklı ortaöğretim başarı puanları ile ilgili katsayıları yarıya düşürülecektir. Bu kural Açık Öğretimin kontenjanlı programları için de

uygulanacaktır. Sınavsız Geçiş ile meslek yüksekokulları veya Açık Öğretim kontenjanı bulunmayan programlarına 2016-ÖSYS’de yerleştirilen adaylara bu kural uygulanmayacaktır. Başarılı olup da süresi içerisinde kayıt yaptırmayan adayların yerine, kılavuzda belirtilen esaslar doğrultusunda ilan edilecek yedek listeden yerleştirme yapılacaktır. Özel yetenek sınav sonuçları, kayıt yerlerindeki panolarda ve www.batman.edu.tr web adresinde Batman Üniversitesi Rektörlüğü tarafından ilan edilecektir. Ayrıca posta ile adreslere duyuru yapılmayacaktır. Yedek listedeki adayların, özellikle asılan yedek listelerini ve kontenjanın dolmaması halinde yapılacak olan kayıtlarda durumlarını bizzat takip etmeleri kendi menfaatleri açısından son derece önemlidir.

8. İLETİŞİM BİLGİLERİ

ADRES: Batman Üniversitesi İktisadi ve İdari Bilimler Fakültesi Binası Giriş Katı başvuru bürosu. **Batı Raman kampüsü / BATMAN**

Tel: 0 (488) 217 39 96
0 (488) 217 36 96

SINAV TAKVİMİ

Konu	Tarih
Kayıt ve Evrak Teslimi	14-18 Ağustos 2017
Sınav Tarihi	21-25 Ağustos 2017

SINAV BAŞVURU ÜCRETİNİN YATIRILACAĞI BANKA HESAP NUMARASI:

T.Vakıflar Bankası Batman Merkez Şubesi:

IBAN: TR470001500158007299678709 Batman Üniversitesi Strateji Geliştirme Daire Başkanlığı